

Guía Instalación NFX Versión Comercial

1 Selección del menú NFX.

Busque en la página de [Simulsoft](#) el icono de Midas NFX



Figura 1. Página principal de Simulsoft

2 Selección del Link de descarga.

Desde el menú **Descargas** podrá encontrar la última versión de Midas NFX.

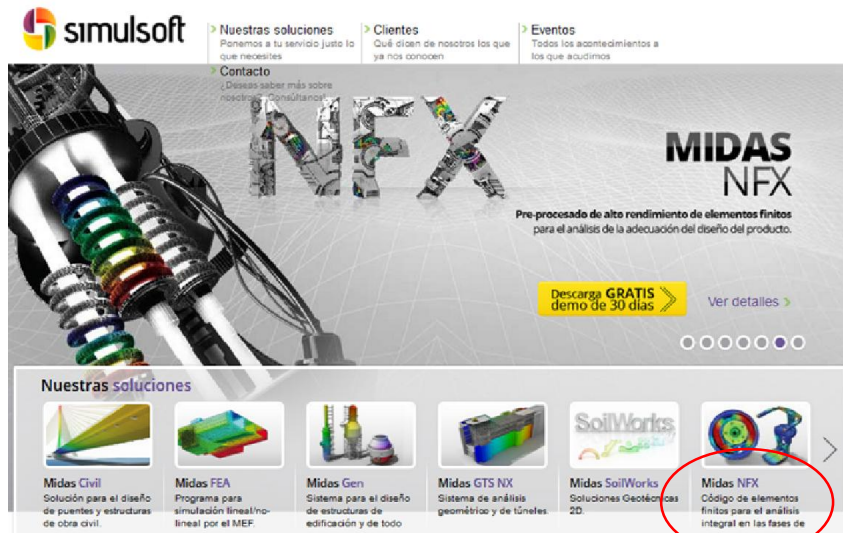

Figura 2. Página de descarga de NFX

3 Instalación del software

3.1 Descompresión del programa y ejecución del instalador

Tras la descarga de NFX obtendrá un archivo comprimido **.zip** o **.rar** Deberá descomprimirlo en una carpeta y ejecutar el programa **Setup.exe**.

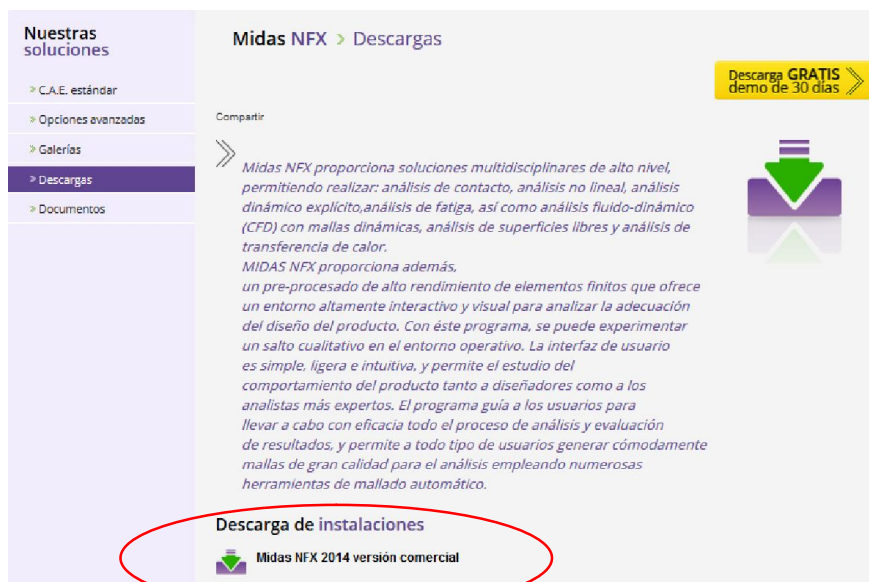

Figura 3. Descompresión de NFX



Figura 4. Ejecución del instalador de NFX

3.2 Instalación del Pack Visual C++

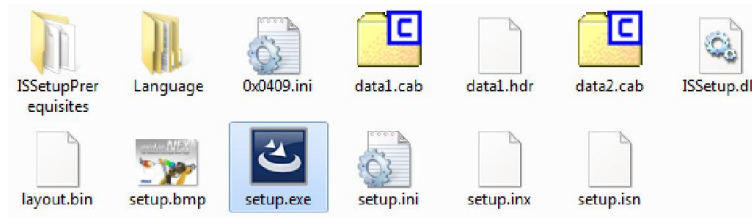

Figura 5. Instalación del pack de Visual C++

Este pack se instala automáticamente, en caso de que sea necesario. No se le preguntará si instalarlo o no.

3.3 Preparación del Asistente de instalación

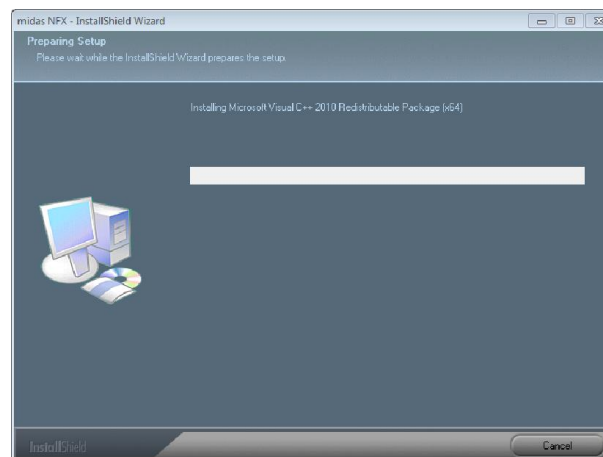

Figura 6. Preparación del asistente de instalación

Tras instalar el pack de VC++ se preparará el asistente que le guiará en la instalación de **NFX**.

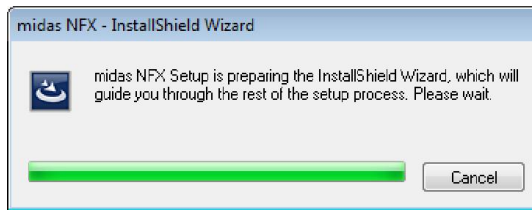

Figura 7. Pantalla del asistente de instalación

3.4 Inicio de la Instalación

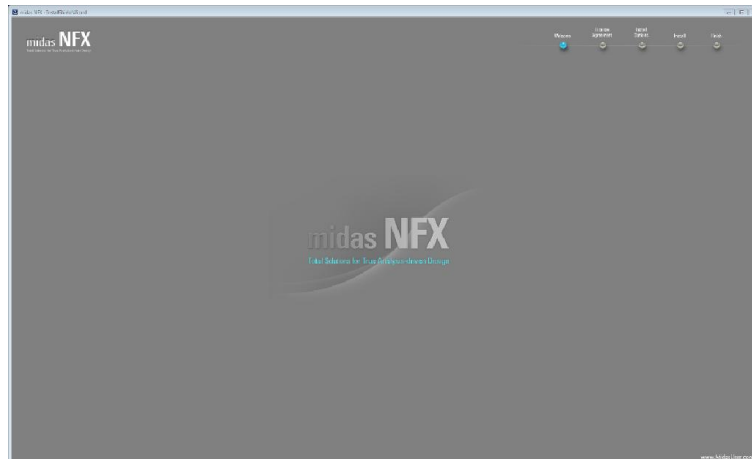

Figura 8. Pantalla de inicio de la instalación

Pulse en **Next** para comenzar la instalación del programa.

3.5 Acuerdo de Licencia

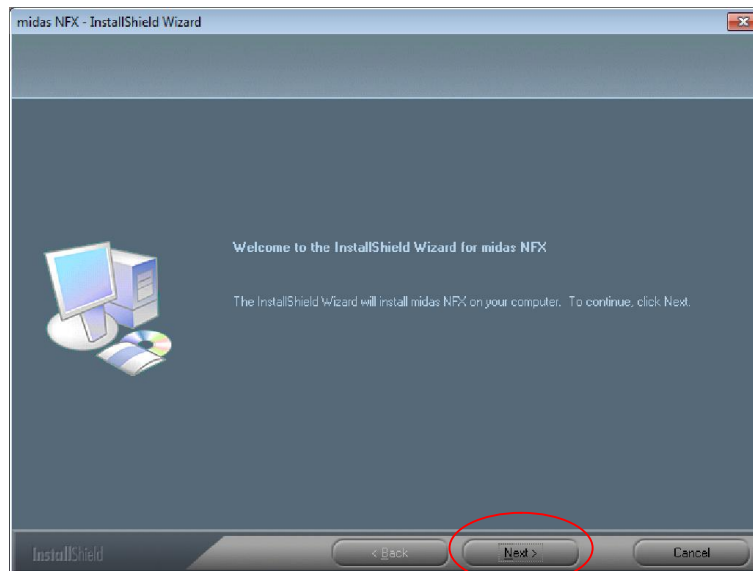

Figura 9. Acuerdo de licencia

Lea atentamente el acuerdo de licencia. Luego active la opción **I accept the terms of the licence agreement**. De esta forma usted muestra su acuerdo con todos los términos de la licencia.

Pulse **Next** para pasar al siguiente paso.

3.6 Nombre, Apellidos y Empresa

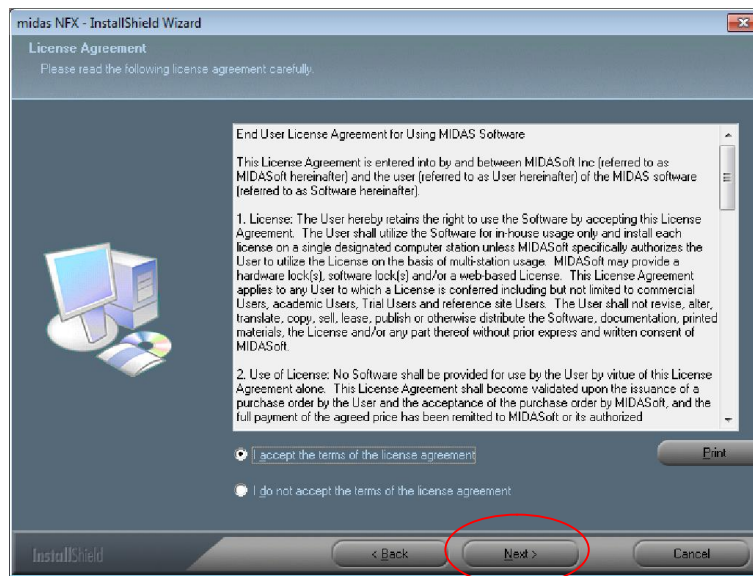

Figura 10. Nombre, apellidos y empresa

Rellene el campo **User Name** con us nombre y apellidos y el **Company Name** con el de su empresa.

Luego pulse **Next** para pasar al siguiente paso.

3.7 Carpeta de Instalación

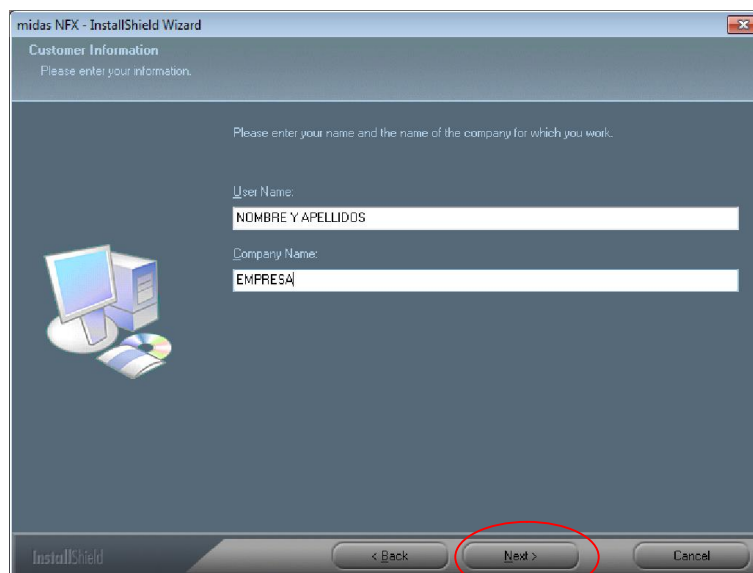

Figura 11. Carpeta de Instalación

La carpeta de instalación por defecto es:

C:\Archivos de Programa\midas NFX

Si usted desea cambiarla pulse **Change** y elija la carpeta de instalación.

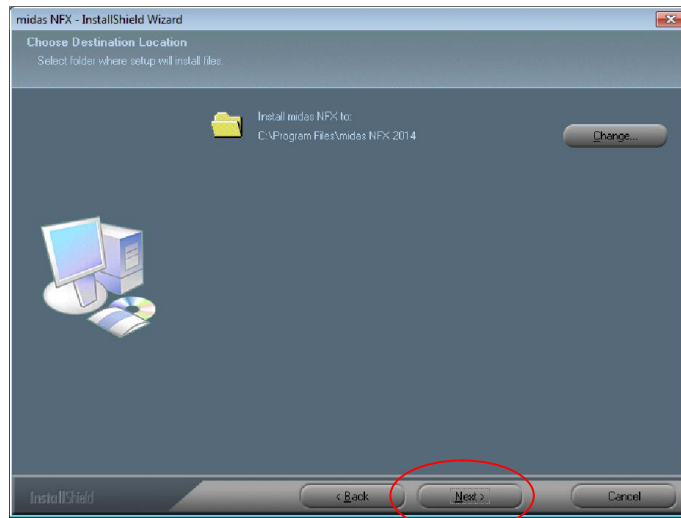
Pulse **Next** para pasar al siguiente paso.

3.8 Opciones de Instalación



Figura 12. Opciones de instalación

En esta pantalla la opción **midas NFX** es obligatoria. La opción **Manual** es recomendable, ya que dejará en la carpeta de instalación un conjunto de documentos y modelos de ejemplo organizados en **Tutoriales** para ayudarle a comenzar a trabajar con el programa.

Pulse **Next** para continuar.

3.9 Mensaje de inicio de instalación

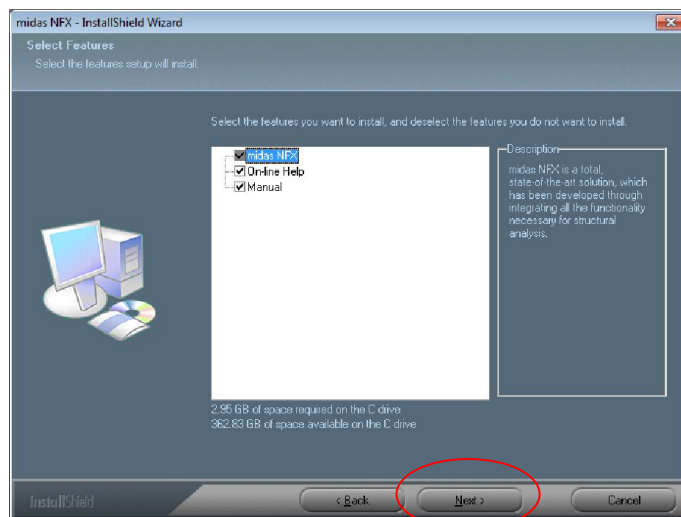

Figura 13. Mensaje de inicio de instalación

Esta pantalla le servirá para poder volver atrás si desea cambiar la configuración de instalación del programa, pulsando **Back**.

Si está conforme con las opciones anteriores pulse **Install** para iniciar la instalación del programa.

3.10 Instalación del programa

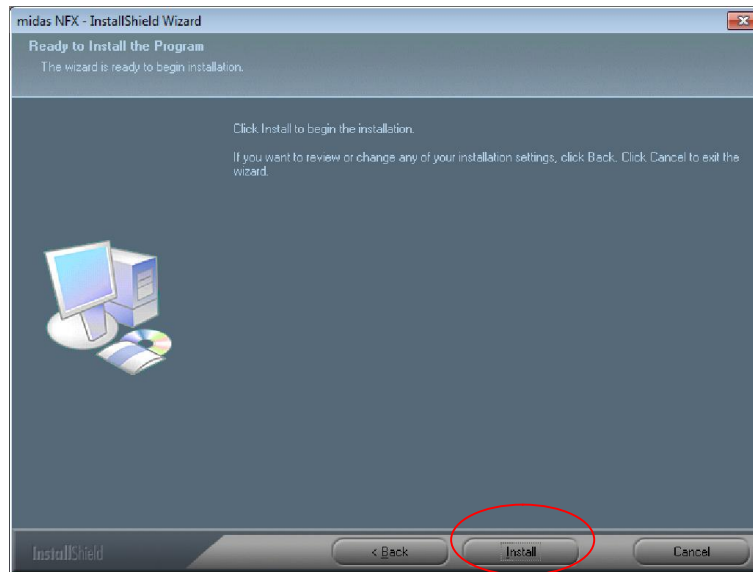

Figura 14. Instalación de archivos del programa

Se sucederán diferentes pantallas durante la instalación que le informarán sobre las aplicaciones de NFX.

También verá una barra de progreso que le informará de la situación del estado de la instalación.

3.11 Tipo de licencia

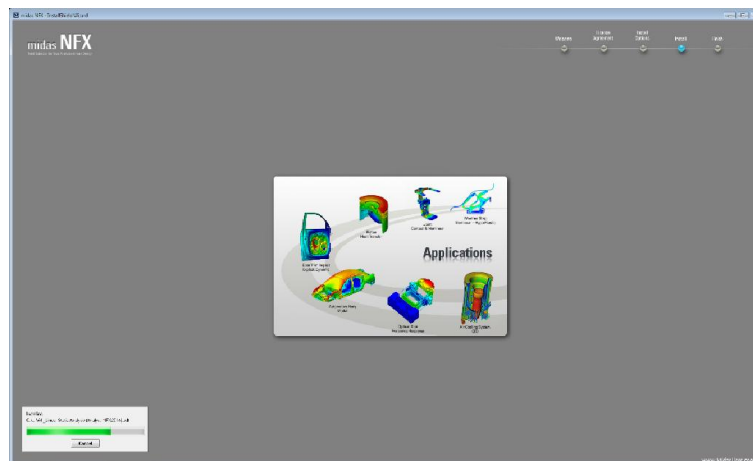

Figura 15. Tipo de licencia

Tras la instalación de los archivos de NFX se le pedirá que especifique el tipo de licencia que utilizará:

- **Stand Alone.** Cuando su equipo disponga de una llave de licencia
- **FlexNet (Client).** Cuando su equipo esté en una red con un servidor de licencias
- **FlexNet (Server).** Cuando su equipo sea el servidor de licencias de una red.
- **Web Authentication.** Cuando disponga de una licencia vía web.

Elija su opción y pulse **Next** para pasar al siguiente paso.

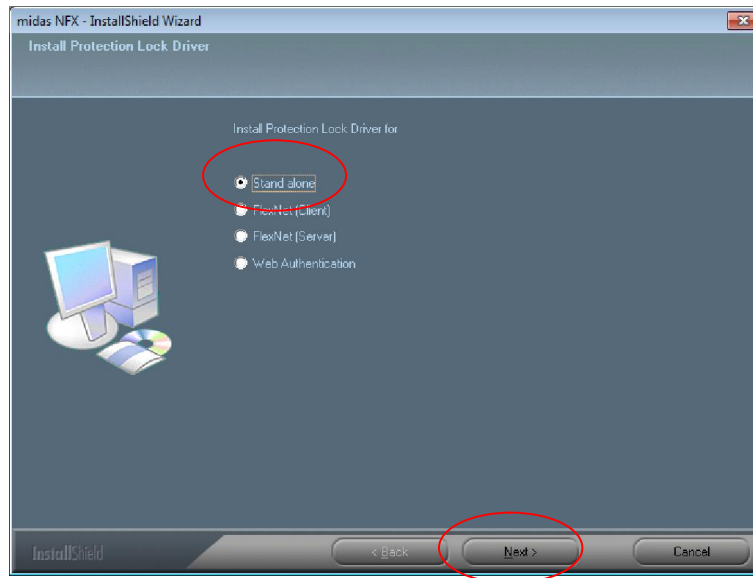
3.12 Sentinel



Figura 16. Instalación de Sentinel

Sentinel es un programa que administra su licencia. Si su equipo no tiene Sentinel o tiene una versión antigua, Sentinel se instalará.

Si se encuentra en su equipo una versión superior, Sentinel emitirá el siguiente mensaje:

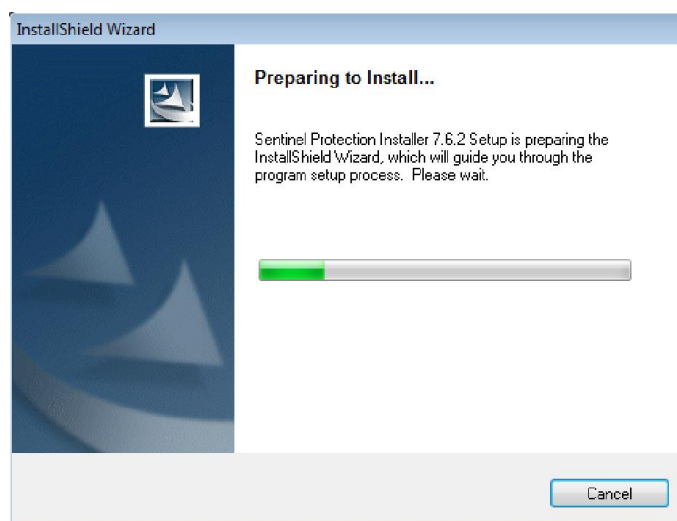

Figura 17. Mensaje de aviso de Sentinel

Este mensaje le indica que se ha encontrado una versión más nueva en su equipo de Sentinel. Si quiere la versión en instalación (más antigua) deberá desinstalar la versión instalada. Ignórela y pulse **OK**.

3.13 Fin de la instalación e Inicio del programa

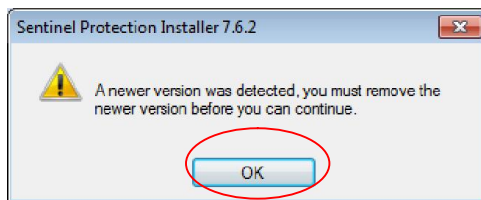

Figura 18. Fin de la instalación

Cuando se acabe de instalar Sentinel el proceso habrá terminado. Si quiere activar su licencia deberá iniciar **NFX**.

Puede hacerlo activando la opción **I want to launch NFX now** (o pulsando sobre el icono que tendrá en el escritorio de Windows).

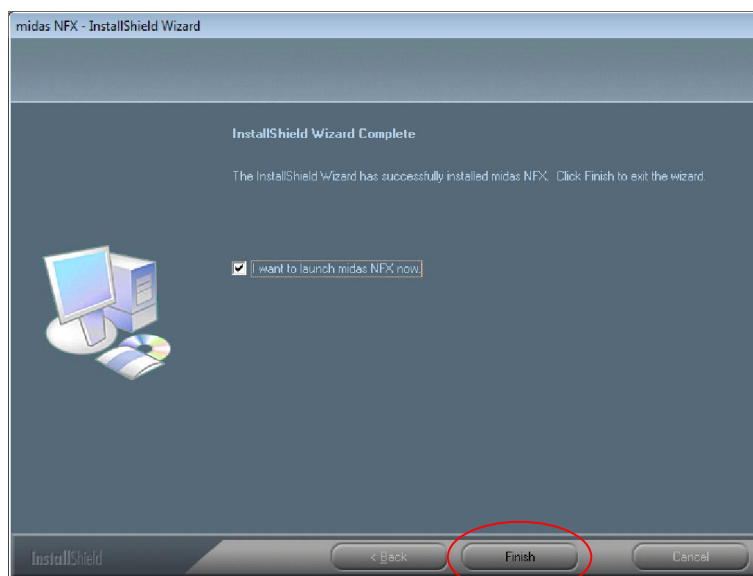

Figura 19. Icono de NFX

Pulse **Finish**.

4 Autenticación de licencia Stand alone.

Busque la herramienta **Options** en el menú superior



Figura 20. Herramienta opciones

Dentro del apartado **General – License** activará la opción **Stand Alone (Security Device)**

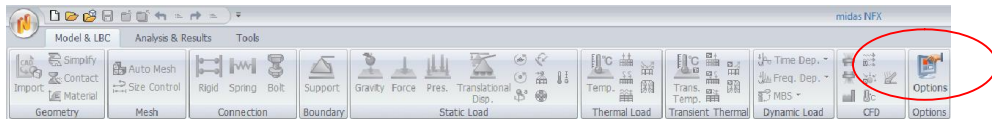

Figura 21. Activación de la licencia Stand Alone

Esta licencia le exige una clave de 16 dígitos alfanuméricos en la sección **Key Number**.

4.1 Comprobar la instalación y la licencia

Pulse en el icono de **Nuevo Archivo**, o bien desde el icono **File** pulse en **New**, para iniciar un nuevo proyecto y comprobar que la instalación y la licencia funcionen correctamente.

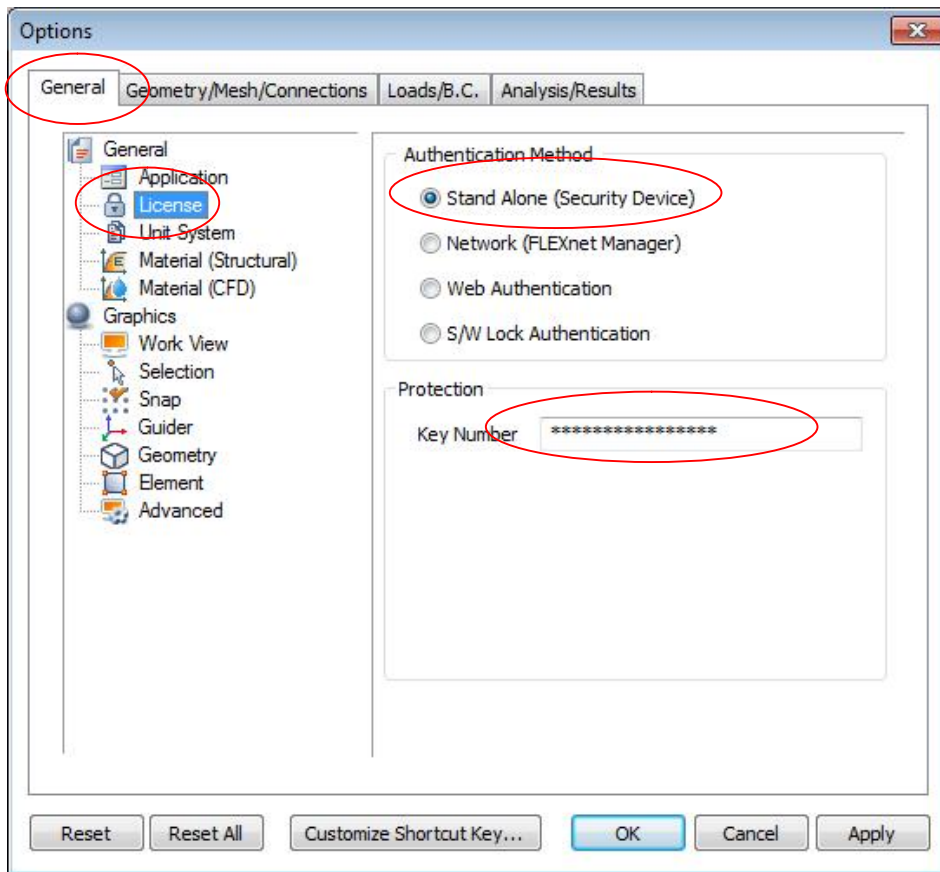

Figura 22. Icono de Nuevo Archivo



Figura 23. File - New

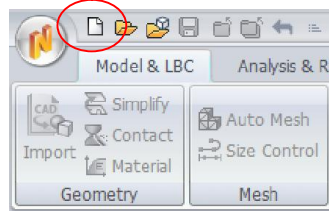
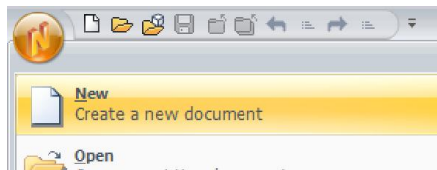
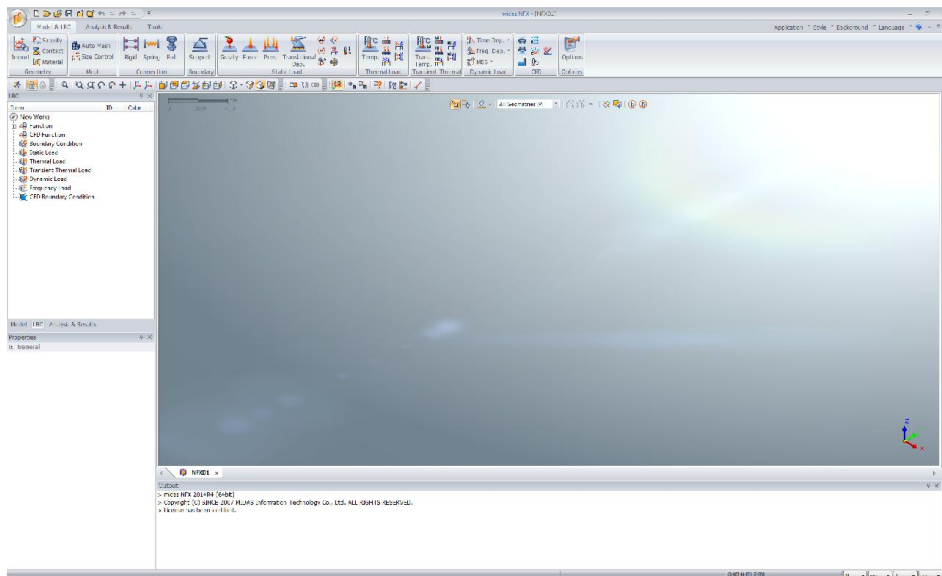

Figura 24. Nuevo proyecto con éxito